LIBČICKÉ NOVINY

ZPRAVODAJ MĚSTA LIBČICE NAD VLTAVOU

7/2022
ZDARMA

www.libcice.cz

GULÁŠOVÁNÍ 2022

Centrum města str. 5

Konec školního roku str. 7

Zásah SDH Libčice str. 12

informace

VELKOOBJEMOVÉ KONTEJNERY

SOBOTA 6. 8. 8.00–12.00

- Ke Studánkám
- Pod Saharou (parkoviště u bytového domu 685-687)
- Kralupská
- Tržní / Nerudova
- Letecké náměstí

TERMÍNY SVOZU BIOODPADU

PONDĚLÍ 4. 7., 18. 7. A 1. 8.
Hnědé popelnice se vyvážejí vždy v pondělí lichý týden.

KLUB SENIORŮ

ŠIKOVNÉ RUCE

Od září 2022 pořádáme KURZ PALIČKOVÁNÍ. Lekce jednou za měsíc, cena 200 Kč.
Zájemci se mohou hlásit na čísle 737 526 629
Eva Králová, ruční práce

NABÍDKA ZAMĚSTNÁNÍ

- Městský úřad Libčice nad Vltavou přijme řidiče skup. B a T – pracovníka do čety na úklid a údržbu města, nabízíme služební byt. Bližší informace získáte na telefonu 233 101 653 nebo e-mailu tajemnik@libcice.cz.
- Mateřská škola Libčice nad Vltavou přijme na plný úvazek pracovníka na úklid, předpokládaný nástup od října 2022. Bližší informace získáte na e-mailu Z.Frantova@seznam.cz.

MĚSTSKÁ KNIHOVNA

Z důvodů dovolené bude knihovna ve dnech 11. 7., 13. 7., 25. 7., 27. 7. uzavřena.

LIBČICKÁ PLOVÁRNA

- Bazény: denně 10–19 hodin
- Restaurace: 10–22 hodin
- Vstupné: do 3 let zdarma, do 15 let, důchodci, ZTP 35 Kč/den, dospělí 70 Kč/den
- T: 732 927 799 www.libcickaplovarna.cz

kalendář

SO 2. 7. **13.00** ZÁVOD
Parkour Run
1. ročník závodu všech věkových kategorií ve volném překonání překážkové dráhy na čas.
Areál TJ Sokol

ST 6. 7. **16.00** VÝSTAVA
Komentovaná prohlídka
Výstava fotografií Dana Zollmanna z ortodoxní židovské čtvrti v Antverpách s Annou Roubalovou.
Galerie Arto.to Uhelný mlýn

SO 30. 7. **16.00** VÝSTAVA
Komentovaná prohlídka
Výstava fotografií Dana Zollmanna z ortodoxní židovské čtvrti v Antverpách s kurátorkou Andreou Hoffman Nečasovou.
Galerie Arto.to Uhelný mlýn

SO 13. 8. **13.00** SPORT
AFK Libčice 110 let
Oslava založení klubu. V rámci sportovního dne proběhne turnaj žáků, fotbalové utkání A mužstva a FK Kralupy 1901 a staré gardy Libčice proti výběru Jana Bergera. Na závěr se můžete těšit na společné posezení s hudbou.
Hřiště Letky

CHCETE KOMPLEXNÍ A RYCHLÉ INFORMACE O DĚNÍ VE MĚSTĚ?

Stáhněte si aplikaci nebo se registrujte na **libcice.munipolis.cz/registrace**

LETNÍ KINO POŘÁDÁ LIBČICKÝ OBČANSKÝ SPOLEK LOS. S PODPOROU SPOLKU LIBČICE.NET A MĚSTA LIBČICE NAD VLTAVOU. ZA NEPŘÍZNIVÉHO POČASÍ SE NEPROMÍTÁ. MÁTE-LI, ŽIDLI S SEBOU.

z obsahu

Libčická náplavka str. 6
Dětský den str. 8
Kotlíková dotace str. 8
Hlas zastupitele str. 9

Festival Otevřená zahrada str. 10
Historie SDH Letky str. 11

Klub seniorů – cestovatelé str. 12
Přátelé přírody Upírci str. 13
Centrum Malina str. 14
Šatnička str. 14
Házená str. 15
Stolní tenis str. 15

Vážení spoluobčané,

co červenec neupeče, to již srpnu neuteče. Je obecně známo, že pranostiky jsou moudré a tato je i obecně pravdivá. Myslím to tak, že co politická uskupení v městě nestihla udělat do července, v srpnu již nedoženou. Radniční koalice i přes pandemické komplikace pracovala po celé volební období vyváženě, a tak má dost napracováno. Komunální volby jsou letos naplánovány na září. Moc času už nezbývá a volební strany si jistě (obrazně řečeno) napíší na velký list, co konkrétního pro občany města udělaly. My jsme se v závěru mandátu soustředili na tři hlavní směry rozvoje města.

Dokončit plánované investice, realizovat architektonickou soutěž na novou podobu náměstí Svobody a provést architektonickou soutěž revitalizace libčické náplavky. Obě architektonické soutěže jsou úspěšně dokončeny a běží související činnosti. Léto nám umožnilo provést či se podílet na společenských akcích. Senioři tradičně vystavovali své rukodělné výrobky na výstavišti v Lysé nad Labem a zaslouží si velkou pochvalu jako dokonale sehraný tým.

Velkou účast měl Den dětí organizovaný městem. Finančně jsme podpořili 6. ročník Chýnovské traktoriády, která je rok od roku větší a poutá pozornost celostátních médií. Využil jsem nabídky pana ředitele ZUŠ a zúčastnil se koncertů a vystoupení souborů v družebním regionu Marche v Itálii. Angažmá ZUŠ bylo italskou stranou vysoce hodnoceno. Podpořili jsme finančně i oblíbenou společenskou akci Gulášování. Aktivní byl i TJ Sokol, který připravil 1. ročník Parkouru Run pod vedením Hannah Bartíkové.

Je dokončena projektová dokumentace na nové družiny ZŠ a v červnu jsme získali dotaci 20 milionů korun od MMR na realizaci. Probíhá zpracování studie na nové ordinace lékařů (gynekologie a zubní). Proběhla výměna nájemce místní lékárny.

Vážení občané, dovolte mi, abych vám popřál krásné letní dny a dětem báječné prázdniny. ■

Pavel Bartoš, starosta

LIBČICKÉ NOVINY / číslo 7/2022 / periodický tisk územně samosprávného celku

Evidenční číslo
MK ČR E 12222
Místo vydávání
Libčice nad Vltavou
Vydává
Město Libčice nad Vltavou
Náměstí Svobody 90
252 66 Libčice nad Vltavou
IČ: 00241407, DIČ: CZ00241407
www.libcice.cz
podatelna@libcice.cz
Vychází 12x ročně

Výkonná redaktorka:
Kateřina Hrachovcová,
e-mail: libcicke.noviny@libcice.cz
Redakční rada:
Jaroslav Richter, Vladimír Kliment, Michal Kuchta, Jakub Šíma, Šárka Havelková
Jazyková korektorka: Irena Hlinková
Grafické zpracování: Jan Bělovský
Tisk: Janova dílna, s.r.o., Třebestovice
Náklad: 1600 ks
Distribuce: Město Libčice nad Vltavou

Zdarma pro obyvatele města.

Redakce si vyhrazuje právo texty redakčně upravovat, případě krátit. Zveřejněné příspěvky nevyjadřují názory redakce a komise pro média (redakční rady).

Autorkou článků s podpisovou zkratkou red je Kateřina Hrachovcová.

Červnové číslo vyšlo 30. června 2022.

Uzávěrka pro příjem příspěvků je do 15. 7., pro příjem inzerce do 11. 7. 2022.

Fotografie na titulní straně: David Landgraf

Body z jednání rady a zastupitelstva města

RADA MĚSTA 18. 5.

■ Souhlasí s pořadím nabídek a doporučením výběrové komise na akci oprava stávající vzduchotechniky kuchyně ZŠ a rozhoduje o přidělení veřejné zakázky firmě REKUKLIMA, s. r. o., za cenu 289 tisíc korun vč. DPH.

RADA MĚSTA 1. 6.

■ Určuje termíny jednání, a to 29. 6., 20. 7. a 10. 8. 2022.

■ Souhlasí s konáním a programem 26. jednání ZM, které se uskuteční 15. 6. od 18.00 hodin v obřadní síni MěÚ.

■ Doporučuje ZM schválit rozpočtové opatření č. 4/2022 města Libčice nad Vltavou s celkovými výdaji a příjmy ve výši 140 221 280 korun vč. zapojení zůstatku roku 2021.

■ Předává ZM informaci místostarosty o dotacích.

■ Souhlasí s pronájmem části pozemku o výměře 30 m² v katastru Libčice nad Vltavou za účelem umístění včelstva za cenu 500 korun za rok.

■ Bere na vědomí uzavření MŠ v době letních prázdnin.

■ Souhlasí s poskytnutím příspěvku z fondu školského rozvoje ve výši 175 tisic korun na aktivity ZUŠ v roce 2022.

■ Schvaluje účetní závěrky příspěvkových organizací ZŠ, ZUŠ, MŠ za I. čtvrtletí 2022.

■ Souhlasí s vyplacení odměny za I. pololetí 2022 řediteli ZŠ (podmínkou je doložení dokladů o zákonem předepsaném studiu) řediteli ZUŠ a ředitelce MŠ a doporučuje vyplatit odměny i dalším pracovníkům/pedagogům.

■ Souhlasí s prodloužením čtyř nájemních smluv a jedné ubytovací smlouvy.

■ Doporučuje ZM zrušení bankovního účtu vedený u České spořitelny, a. s. (Fond rezerv a rozvoje, poslední transakce 2006).

■ Doporučuje ZM vzít na vědomí čerpání rozpočtu města k 31. 3. 2022 s výdaji 11 683 819 korun a příjmy 98 757 087 korun vč. zapojení zůstatku roku 2021.

■ Doporučuje ZM souhlasit s přijetím dotace od Středočeského kraje pro pečovatelskou službu ve výši 268 600 korun.

■ Souhlasí s podpisem smlouvy se Středočeským krajem na poskytnutí částečné dotace pečovatelské službě pro rok 2022 ve výši 268 600 korun.

■ Souhlasí s příspěvkem 600 korun na úpravu zevnějšku pro matrikářku za jeden oddávající den.

■ Schvaluje výsledky VZMR NÁPLAVKA LIBČIČE (návrh architektonicko-krajinářského řešení veřejného prostoru) a rozhoduje o výběru nejvhodnějšího návrhu účastníka Till Rehwaldt (návrh č. 2) dle Zápisu hodnotícího zasedání výběrové komise (1. fáze). Dále schvaluje vyplacení cen oceněným účastníkům – první cena 130 000 korun pro návrh č. 2 (Till Rehwaldt), druhá cena 120 000 Kč pro návrh č. 4 (Společná nabídka dodavatelů Ing. et Mgr. Eva Jeníková, Ing. Zuzana Bečvářová, Ing. Zuzana Štemberová, Ing. arch. Hana Špalková), třetí cena nebyla udělena. Rada města schvaluje vyplacení náhrady výloh spojených s vypracováním soutěžního návrhu ve výši 50 000 korun návrhu č. 3 (Atelier Partero s.r.o.) a návrhu č. 1 (Stavex Praha, s. r. o.) a ukládá starostovi města zajistit další postup nakládání s výsledky architektonické soutěže.

RADA MĚSTA 20. 6.

■ Souhlasí s textem zadávacích podmínek výběrového řízení na zhotovitele akce Stavební úpravy (modernizace) zázemí pro dorost, budova č. p. 287.

■ Souhlasí s uzavřením smlouvy o spolupráci a součinnosti při realizaci plynárenského zařízení a o smlouvě budoucí nájemní na akci inženýrské sítě Hašlerova.

ZASTUPITELSTVO MĚSTA 15. 6.

■ Bere na vědomí čerpání rozpočtu města k 31. 3. 2022 s výdaji 11 683 819 korun a příjmy 98 757 087 korun vč. zapojení zůstatku roku 2021.

■ Souhlasí s přijetím dotace od Středočeského kraje pro pečovatelskou službu ve výši 268 600 korun.

■ Schvaluje rozpočtové opatření č. 4/2022 města Libčice nad Vltavou s celkovými výdaji a příjmy ve výši 140 221 280 korun vč. zapojení zůstatku roku 2021 a ukládá RM a panu tajemníkovi zajistit zpracování provozního řádu, technologického schématu rozvodů propojených zařízení a prvků a pokynů pro provoz a údržbu nové technologie čištění vody v koupališti.

■ Bere na vědomí informaci místostarosty o dotacích.

■ Souhlasí se zrušením účtu Fondu rezerv a rozvoje vedený u České spořitelny, a. s.

■ Bere na vědomí zprávu finančního výboru ze dne 6. 6. 2022.

■ Bere na vědomí výsledek soutěže Náplavka a pověřuje starostu jednáním o smlouvě s vítězem soutěže. ■ **red**

Zápisy z jednání rady a zastupitelstva města jsou dostupné na www.libcice.cz.

CYKLOSTEZKA

Oznámení o dočasné uzavírce stezky podél Vltavy u areálu ÚJV Řež v délce cca 500 m v době od 1.7. do 30.11.2022.

Více na webu města.

PREZENTACE ARCHITEKTONICKÝCH NÁVRHŮ

Zveme občany na besedu s architekty, kde se můžete podrobně seznámit s návrhy a debatovat s autory:

13. září Libčická náplavka
20. září Centrum města
Libčická plovárna vždy od 18 hodin.

ROZVOJ MĚSTA

Otevřeli jsme průčelí radnice

DATUM ÚTERÝ 31. KVĚTNA MĚLO PRO NAŠE MĚSTO ZÁSADNÍ VÝZNAM. KROMĚ TOHO, ŽE SE ROZHODOVALO O NÁPLAVCE, BYL DORUČEN HRUBOPIS STUDIE NOVÉHO CENTRA MĚSTA.

FOTO: REDAKCE

Architekti Tomáš Koumar (vlevo) a Miroslav Pazdera

Přibližně před rokem byla dokončena architektonická soutěž s názvem Tři v jednom pro Libčice nad Vltavou (radnice, městský dům a křižovatka), z níž vzešel jako vítěz ateliér EHL & KOUMAR ARCHITEKTI, s. r. o. Původní záměr stavby spolkového domu na náměstí Svobody na místě vykoupených dvou domů v křižovatce se postupně transformoval s přispěním městského architekta Jiřího Opočenského na regulérní architektonickou soutěž, která zahrnovala i přestavbu radnice a úpravu křižovatky.

PODPIS SMLOUVY

Po vyhlášení výsledků soutěže bylo zahájeno jednání s vítězem na zhotovení projektové dokumentace a související činnosti. Smlouva byla připravena k podpisu na podzim loňského roku, ale rozpočtové opatření, které z městského rozpočtu vyčlení finanční prostředky na zpracování projektu, bylo schváleno až v únoru 2022. Následoval podpis smlouvy a mohlo se začít pracovat na dokončení studie. To je klíčová fáze, neboť zde se upřesňují všechny detaily. Nejde jen o vizuální návrh, ten se proměnil jen mírně, je třeba zohlednit i technické souvislosti.

PŘÍPRAVA HRUBOPISU*

Architekt Koumar se vypravil se svým týmem profesních inženýrů do Libčic pátrat po původních projektových plánech a prověřit současný stav. Proběhlo několik schůzek s vedením města a pracovníky úřadu, výsledkem byl hrubopis studie. Ve studii se promítly proti návrhu čtyři zásadnější připomínky. Jednou z nich je umístění komunikace před radnicí, druhou je doplnění další spolkové místnosti do městského domu, protože představitelé města nebyli spokojeni s řešením přepažení společenského sálu zatahovacím závěsem. Změnu v návrhu vygenerovala velikost knihovny, v propočtu svazků knih se ukázalo, že uvažovaný prostor nebude dostačující. Nová městská knihovna tak bude ve dvou podlažích – v přízemí a suterénu. Posledním diskutovaným bodem bylo loubí a obavy ze vzniku „čuracího“ zákoutí. Proto architekti otevírají portál radnice ve třech alternativách, jak vidíte na obrázku. Bouřlivě diskutovaná věž s hodinami se postupem času všem zalíbila.

*Hrubopis je dokument detailně popisující studii architektonického návrhu.

DOPRACOVÁNÍ STUDIE

Město v červnu přijalo hrubopis studie, drobné připomínky se zapracují do čistopisu, který bude hotov koncem léta. V září proběhne beseda s architekty, kteří veřejnosti celý návrh podrobně představí. Do konce roku se bude tvořit dokumentace pro územní rozhodnutí. Spolupráce s architekty probíhá pohodově a věříme, že za pár let bude dominovat centru našeho města opravdu zajímavý a důstojný prostor. ■ **red**

VIZUALIZACE EHL & KOUMAR ARCHITEKTI, S. R. O

Tři možné varianty průčelí radnice

ROZVOJ MĚSTA

Vítězný soutěžní návrh náplavky je chytrý a nadčasový

POSLEDNÍ KVĚTNOVÝ DEN SE SEŠLI NA RADNICI ARCHITEKTI A ZÁSTUPCI MĚSTA, ABY SPOLEČNĚ ROKOVALI O PLÁNOVANÝCH ZMĚNÁCH NA NÁPLAVCE. MĚSTO V BŘEZNU VYHLÁSILO KRAJINÁŘSKOU SOUTĚŽ A VYZVALO PĚT RENOMOVANÝCH ATELIÉRŮ, ABY PŘEDLOŽILY KONCEPČNÍ NÁVRHY ROZVOJE NÁPLAVKY.

FOTO: REDAKCE

Porota se shodla jednohlasně na výsledku soutěže a ocenila návrh ateliéru Rehwaldt Landscape Architects z hlediska zadaných kritérií jako nevhodnější.

V květnovém termínu byly do podatelny města doručeny čtyři návrhy, jeden z vyzvaných ateliérů se záhy po zahájení soutěže rozhodl z důvodu pracovní vytíženosti svou účast zrušit. Přesto jsme za výsledek rádi, protože nejistota, zda dostaneme kvalitní návrhy a bude z čeho vybírat, je všudypřítomná. Dobře to dopadlo, porotci byli s návrhy nadmíru spokojeni a několikaměsíční příprava soutěže nevyšla nazmar.

KVALITA PŘEDEVŠÍM

Ač soutěž probíhala v režimu veřejné zakázky malého rozsahu, od začátku byla koncipovaná jako architektonická soutěž splňující všechna kritéria České komory architektů, což dokládá i vydání doložky o regulérnosti ČKA v březnu 2022. Tento typ veřejné zakázky je sice komplikovaný a procesně náročný, ale bez toho je jen malá šance získat kvalitní řešení. Renomovaní architekti se do neregulérní soutěže odmítnou zapojit a neseženete ani kvalitní odborníky s autorizací do poroty. Libčická náplavka je velkorysý prostor, který si zaslouží péči profesních špiček. Výsledkem soutěže končí zdlouhavé období neustálých debat, co s náplavkou. Město má nyní kvalitní koncept rozvoje, a pokud potrvá politická ochota, mohou se občané těšit, že do několika let zde vznikne zajímavý a příjemný prostor pro rekreaci, sport, relaxaci i pořádání společenských akcí.

VIZUALIZACE REHWALDT LANDSCAPE

Návrh zahrnuje vybudování pláže s pozvolným přístupem do vody.

MĚSTO VS. PŘÍRODA

Návrhy byly promyšlené a většinou se snažily zohlednit limity v území – aktivní záplavovou zónu, omezené terénní úpravy. Dva ze čtyř návrhů se svým charakterem blížily městskému parku, proto je také porota posunula na třetí a čtvrté místo. Naopak velice ocenila přístup společného návrhu ateliérů Terra florida + In site a vítězného ateliéru Rehwaldt Landscape Architects, které plně reagovaly na zadání zachovat přírodní ráz náplavky.

POROTA

Nejprve bylo nutné zkontrolovat, zda doručené návrhy obsahují všechny náležitosti dle zadávací dokumentace, a teprve poté bylo možné přistoupit k hodnocení. Odborná část poroty si návrhy s předstihem prostudovala a během jednání si architekti návrhy soutěžících rozdělili a stručně představili ostatním jejich přednosti a nedostatky. Poté proběhlo zhodnocení z hlediska vodohospodářského, kterého se ujal Adam Vokurka. Na první dobrou byl od počátku favoritem společný návrh ateliérů Terra florida + In site, ale čím více jsme se nořili do detailů, tím více vynikala jednoduchost a nápaditost návrhu číslo 2 Till Rehwald.

Odpoledne porota společně zformulovala hodnocení dle zadaných kritérií a jednohlasně se shodla na pořadí. Porotkyně Martina Imramovská navrhla přerozdělení odměn ve prospěch prvního a druhého místa, protože tyto dva byly opravdu precizně zpracované a byl zde patrný kvalitativní rozdíl od posledních dvou. Před pátou jsme se všichni rozešli s jistotou smysluplného výsledku. Větší část úkolu stojí před námi, ale start se povedl na výbornou.

Všechny soutěžní návrhy si můžete prohlédnout na webu města a další informace získáte během výstavy a besedy s architekty pro veřejnost v září 2022. ■ **red**

POŘADÍ SOUTĚŽNÍCH NÁVRHŮ

1. návrh č. 2 / Rehwaldt Landscape Architects
2. návrh č. 4 / Společná nabídka dodavatelů Ing. et Mgr. Eva Jeníková, Ing. Zuzana Bečvářová, Ing. Zuzana Štemberová, Ing. arch. Hana Špalková
4. návrh č. 3 / Atelier Partero, s. r. o.
5. návrh č. 1 / Stavex Praha, s. r. o.

POROTA:

ZÁVISLÍ ČLENOVÉ

- doc. Ing. Vít Penížek, Ph.D (řádný člen)
- Ing. Petra Pelešková (řádný člen)
- Ing. Pavel Bartoš, MBA (náhradník)
- Ing. arch. Jiří Opočenský (náhradník)

NEZÁVISLÍ ČLENOVÉ

- Ing. Jana Pyšková (řádný člen)
- Ing. Martina Imramovská, Ph.D. (řádný člen)
- Ing. Štěpán Špoula (řádný člen)
- Ing. Adam Vokurka (náhradník)

ZÁKLADNÍ ŠKOLA KARLA HAŠLERA

A zase po roce začínají prázdniny

NAPOSLEDY USLYŠÍME ŠKOLNÍ ZVONEK, DĚTSKÝ KŘIK, SMÍCH, ZAPOMENEME NA CHVÍLI NA ZKOUŠENÍ A PÍSEMKY. ČEKAJÍ NÁS LETNÍ PRÁZDNINY NAVAZUJÍCÍ NA DALŠÍ ŠKOLNÍ ROK, KTERÝ PRÁVĚ UPLYNUL. A JAKÝ BYL?

FOTO: HANNAH BARTÍKOVÁ

Šerpování deváťáků: Matěj Maleček a Adéla Houšková

Na začátku tohoto školního roku jsme si v duchu plánovali, že po předchozích velmi náročných letech bychom snad již konečně mohli zažít klidné období. Školní rok trval deset měsíců stejně jako ty předchozí, a přesto stejný nebyl. Opět nám do něj vstoupil covid-19, zažívali jsme řadu karantén, testování, nošení respirátorů. Ale omezení naštěstí netrvala po celou dobu, stihli jsme si také užít zpívání v hudební výchově, cvičení během tělesné výchovy a setkávání tříd v rámci školy bez omezení. Po opravdu dlouhé době žáci mohli vyjet na lyžařský výcvik, který se uskutečnil ve Špindlerově Mlýně. Konat se mohla také červnová škola v přírodě, žáci prožili týdenní pobyt v Doksech motivovaný na téma Divokého západu.

Pro Základní školu Karla Hašlera to byl rok zlomový, první pod novým názvem školy. V souvislosti s tím se konala na začátku září slavnost k přejmenování základní školy a později ve škole proběhlo slavnostní odhalení a instalace pamětní desky Karla Hašlera. Do pedagogického sboru přibyla řada nových posil, třídní kolektivy přijaly nové žáky. Řady dětí rozšířili žáci z Ukrajiny, ve škole probíhala díky ochotě učitelů i dobrovolníků z Libčic výuka českého jazyka pro cizince.

V tomto školním roce se opět rozjely zájmové kroužky, fungovat začal znovu školní parlament a rozjelo se vydávání školních novin – Karlovin. Ve školní jídelně byl spuštěn nový systém pro placení a přihlašování/odhlašování obědů, žáci využívají čipy. Díky nim tak je přehled v platbách za obědy, ale také rodiče mají informace o tom, zda si děti obědy vyzvedávají, a mohou jim je případně odhlašovat.

Po dvouleté pauze bylo možné uskutečnit tradiční formou zápisu budoucích prvňáčků. V dubnu jsme tedy mohli přivítat na půdě naší základní školy mnoho předškoláčků spolu s jejich rodiči. Spolu s těšením se na nové prvňáčky přichází také uvědomění, že naši školu brzy opustí deváťáci, kteří byli všichni úspěšně přijati k dalšímu vzdělávání. Kladla jsem si otázku, jak nejlépe popsat naše současné deváťáky. Nakonec jsem se jich zeptala, jak by se hodnotili oni sami. Jací, že tedy jsou? Podle jejich slov „prostě nejlepší“ a já s nimi musím jen souhlasit. Jedná se o skvělou fungující třídu, kam všichni chodíme rádi učit. Ráda bych jim i touto cestou popřála za celý pedagogický sbor mnoho štěstí do života, ať z té naší základní školy všichni vykročí pravou nohou a daří se jim co možná nejlépe. ■

Šárka Havelková, zástupkyně ředitele

DĚTSKÝ DEN

Tentokrát přišel i kouzelník

DĚTSKÝ DEN SE JIŽ STÁVÁ TRADICÍ, KTERÁ PŘILÁKALA VELKÉ MNOŽSTVÍ LIDÍ. NA PRVNÍ ČERVNOVÝ VÍKEND DORAZILO DO LIBČIC PŘES 200 DĚTÍ, NA KTERÉ ČEKAL NABITÝ PROGRAM PLNÝ HER A ZÁBAVY VČETNĚ TANEČNÍHO A KOUZELNICKÉHO PŘEDSTAVENÍ.

FOTO: REDAKCE

Dětský den přinesl radost, zábavu a velké nadšení všem návštěvníkům.

Samotný úvod akce odstartoval radní města Lukáš Reichel a hned krátce nato mohly děti a jejich dospělý doprovod plnit úkoly na sportovní kartičce. Děti si vyzkoušely všechny možné disciplíny a nechyběly nafukovací atrakce, zábavný fotokoutek a malování na obličej v rámci doprovodného programu.

Účastníci akce se během dne zapojili do turnajů o medaile. Velmi populární byla střelba na fotbalový nafukovací terč, velký běžecký závod nebo aktivní muzikální kvíz. Během dne nás navštívilo i pekelné sluníčko a děti měly po celou dobu akce jídlo a pití v podobě malinovky a párku v rohlíku zdarma. V rámci produkce byla k vidění dětská diskotéka s jednorožci a na závěr dne i velká kouzelnická show včetně autogramiády. Doufám, že dětský den přinesl radost, zábavu a velké nadšení všem návštěvníkům fotbalového areálu v Libčicích. Tímto směrem bych chtěl poděkovat všem, co se na akci i sebemenším dílem podíleli. ■

Jakub Šíma, kulturní referent

ZPRÁVY Z KRAJE

Žádost o dotaci na výměnu kotle pošlete do konce srpna

Středočeský kraj

Nízkopříjmové domácnosti (senioři, samoživitelé) mohou podat žádost o dotaci na výměnu zastaralého kotle do 31. srpna 2022 (pouze elektronicky). Od září bude dle zákona o ochraně ovzduší povoleno používat kotle 3. a vyšší emisní třídy podle ČSN EN 303-5. Provoz zastaralých kotlů bude zakázán a je nutné vyměnit je za nové ekologické zdroje vytápění. Podmínkou dotace je (spolu)vlastnictví nemovitosti ve Středočeském kraji, která je nebo byla vytápěna kotlem na tuhá paliva 1. nebo 2. emisní třídy (plynových kotlů se netýká).

Žádost může podat pouze ten, jehož průměrný čistý příjem na člena domácnosti v roce 2020 nebyl vyšší než 170 900 Kč. Nebo žadatel, který je (a také všichni další členové domácnosti) ve starobním nebo invalidním důchodu 3. stupně. Alternativou pro všechny žadatele je dotační titul Nová zelená úsporám.

Podrobné informace k žádosti získáte na Krajském úřadě Středočeského kraje, Zborovská 11, 150 21 Praha 5. Pracovníci v kancelářích číslo 0067 a 0066 vám ochotně poradí. Můžete přijít bez ohlášení a v konzultační místnosti s počítačem je možné ukázat, jak žádost zpracovat a podat. Není však možné za žadatele přímo dotaci vyřizovat z důvodu netransparentnosti, lze pouze vysvětlit postup. Žádost je jednoduchá a zvládnou ji vyplnit a odevzdat všichni.

CO JE TŘEBA:

- počítač s připojením k internetu a e-mailovou adresu (e-mail může být i rodinného příslušníka nebo zprostředkující firmy),
- výměna kotle proběhla po 1. 1. 2021,
- povinnou přílohou k žádosti je fotodokumentace starého kotle a revizní zpráva.

Pokud byste chtěli radu telefonem, využijte linku 257 280 991 nebo svůj dotaz napište na e-mailovou adresu: kotliky@kr-s.cz. ■ **red**

Zdroj: www.kr-stredocesky.cz

PAVEL BARTOŠ ZA LIBĚHRAD

Plán rozšíření kapacity základní a mateřské školy

V hezkém prostředí rekonstruované restaurace Na koupališti ve středu 22. června 2022 proběhla veřejná debata o rozvoji kapacity základní a mateřské školy v Libčicích nad Vltavou. Debatu jsme svolali na žádost rodičovské veřejnosti a potěšilo nás, když se sál na koupališti zaplnil. Diskusi jsem moderoval v roli starosty.

V úvodu místostarosta Vít Penížek nastínil demografické souvislosti, dále jsem popsal možnosti rozvoje ZŠ a za správu majetku města pan Jaroslav Čermák představil celkem pět možných variant rozvoje MŠ. V případě navýšení kapacity ZŠ jsme provedli optimalizaci využití vnitřních prostor ZŠ a připravili plán přesunu družin z objektu školy do přiléhající budovy č. p. 51. Na nové družiny máme prováděcí dokumentaci včetně stavebního povolení. Skvělou zprávou je, že jsme na rekonstrukci družin získali dotaci 20 milionů od MMR.

Co se týká navýšení kapacity školky, tak z pěti uvažovaných lokalit rada města vybrala variantu rekonstrukce poloviny objektu Ludvík na dvě třídy pro děti a nové kuchyně. V delším horizontu usilujeme o výstavbu nové školky včetně potřebného zázemí, a to v prostoru nad koupalištěm nebo v prostoru zahrady ZUŠ. To bude ještě posouzeno ve studii.

Po komplexní rekonstrukci vnitřku i vnějšku ZŠ, MŠ a ZUŠ jsme v minulosti dvakrát navyšovali kapacitu MŠ, a to přestavbou jeslí a výstavbou nového pavilonu. Nyní již musíme expandovat mimo areál stávající MŠ. Podařilo se nám i revitalizovat všechny školní zahrady a připravujeme revitalizaci parku přiléhajícího k ZUŠ. Jsem přesvědčen, že i finančně jsme na rozvoj kapacity ZŠ a MŠ připraveni, protože aktuální finanční přebytek hospodaření města činí neuvěřitelných 100 milionů Kč. Radniční koalice na červnovém zastupitelstvu prosadila financování rekonstrukce kabin hráčů AFK Libčice a zároveň jsme připraveni finančně dále podpořit TJ Sokol a další spolky a investovat do městské sportovní haly. Držte nám palce. Krásné letní dny. ■

Ing. Pavel Bartoš, MBA
starosta a zastupitel
za Liběhrad

z knihovny

Pozvánka na výstavu v Uhelném mlýně

Prázdniny jsou časem vyjížděk za odpočinkem, dobrodružstvím, dobrým jídlem a poznáním. Takové místo tu my máme, co by kamenem dohodil. Náš brownfield, naše místo u plynoucí řeky. Teď s výstavou belgického fotografa Dana Zollmanna. Jedna z jeho fotografií je na přebalu knihy Minjan od autorky Margot Vanderstraetenové, nové akvizice místní knihovny. Doporučuji a přeji vám pěkné volné chvíle. ■

Šárka Sekerová, knihovnice

Margot Vanderstraeten:

Minjan: Má nová ortodoxně židovská setkání
Nakladatelství Garamond 2022

OFFICE ASISTENT/KA

Hledáme někoho, kdo se bude s úsměvem starat o chod kanceláře a podporu týmu.

Možnost práce i na částečný úvazek.

Příjemné pracovní prostředí v moderní kanceláři v Libčicích nad Vltavou.

www.lugi.eu/kariera

INZERCE

FESTIVAL

Otevřená zahrada potřinácté s plánovanou i neplánovanou improvizací

ÚSTŘEDNÍM TÉMATEM LETOŠNÍHO FESTIVALU BYLA IMPROVIZACE, A TAK SE TENTOKRÁT OBEŠLA VĚTŠINOU BEZ NOTOVÝCH PULTŮ A ZÁROVEŇ VÍCE REAGOVALA NA NÁLADU A ROZPOLOŽENÍ PUBLIKA.

Celodenní festival Otevřená zahrada přinesl hudební i taneční vystoupení, dopolední dílnu pro odvážnější zpěváky, výtvarnou dílnu pro děti i storytelling, ve kterém moderátor celé akce a vypravěč Justin Svoboda vystavěl poutavé příběhy za velké podpory a invence především dětských posluchačů.

Festivalovému programu již tradičně předcházela dopolední hlasová dílna, tentokrát vedená Pavlou Fendrichovou. Protože se nejednalo o výuku hlasové techniky, ale hlavně o prožitek, bylo u mnohých účastníků klíčové překonat svůj přirozený stud a obavy, které byly postupnými cvičeními rozehnány a přetaveny do velmi intenzivního zážitku.

Odpolední program zahájil gambový soubor ZUŠ Nová Paka skladbou Aria diferentia. V té měl každý z osmi hráčů na violu da gamba vlastní sólo, na které navazoval další nástroj v duetu. V improvizaci na tenorový part skladby Když jsi v štěstí se ukázalo souznění i sehranost celého souboru, který tvoří děti i dospělí pod vedením Magdy Uhlířové.

Strukturovanou improvizaci tanečnic a tanečníků ze 4. ročníku libčické ZUŠ doprovodili muzikanti z dua Terra Incognita a společně vytvořili neopakovatelných, živých a barevných pět minut symbiózy pohybu a hudby.

Po nich se opět vrátil gambový soubor a k němu se přidali žáci z kytarového souboru ZUŠ Libčice nad Vltavou. Posluchače zaujaly variace na známou skladbu Greensleves a úsměv na tváři jim vykouzlil text refrénu poslední písničky o potměšilém libčickém lesním skřítkovi, který vymysleli dva Kryštofové z kytarového souboru.

Poté se opět vrátili Jiřina Marešová a Matouš Vlčinský z dua Terra Incognita, kteří pouze pro návštěvníky a daný okamžik zaimprovizovali tři skladby pro varhanní pozitiv a klarinet plné emocí i rozjímání, doprovázeni zpěvem kosa ozývajícího se z farní zahrady. Děti z Tuchoměřic zpívající v uskupení La Folia doprovázené profesionální kapelou Cvrkot zahájily své vystoupení hrou na vlnité drážky papírových krokodýlů a v dalších skladbách pro doprovod využily např. boomwhackers, suché zipy či trubkové zvonky. Sbormistryně Jana Vőrőšová pro tuto příležitost složila cyklus písní Rostlinopis na texty ze stejnojmenné knihy J. Dvořáka a v každé písni byla určitá část plochou pro improvizaci.

O zklidnění celého kostela požádaly vokalistky Milli Janatková, Antonie Nyass a Ridina Ahmedová. Na výzvu psanou na třech listech papíru zareagovaly nejdříve děti a hned začaly vyprávět své veselé i smutné příhody, které pak před publikem postupně ožily ve zpěvu i zvucích, a netrvalo dlouho a své vzpomínky ve vokální podobě chtěli slyšet i dospělí.

V elegantním bílo-růžovém oblečení předstoupil sbor HravéHlasy, který svou tvorbu postupně sestavuje při společné improvizaci, během níž jsou nejlepší nápady zaznamenávány a pak rozvíjeny. Do skladby Teče voda teče se mohlo zapojit i publikum.

Celý program zakončilo premiérové improvizační vystoupení Pavly Fendrichové, Beaty Hlavenkové a Nataši Novotné. Že je improvizace přirozenou lidskou vlastností, od které se postupně pravděpodobně z ostychu odkláníme, všem ukázala malá holčička, která vtančila do poslední skladby a na chvíli svou přirozeností ovládla celé jeviště.

Festival se podařilo uskutečnit díky mnoha dobrovolníkům z řad LOS, farního sboru ČCE Libčice a dalších příznivců a za finanční podporu děkujeme Fondu hejtmanky Středočeského kraje, městu Libčice nad Vltavou, Nadačnímu fondu Věry Třebické-Řivnáčové a ÚJV Řež, a. s. Fotogalerii z akce si můžete prohlédnout na www.scandula.cz v liště Otevřená zahrada. ■

FOTO: KRISTÝNA ŠAAROVÁ

Tuchoměřický sbor La Folia vede Jana Vőrőšová.

Petra Karnetová, členka organizačního týmu

SDH LETKY

140 let sboru dobrovolných hasičů Letky

V POSLEDNÍ ČÁSTI VYPRÁVĚNÍ O HISTORII LETECKÝCH HASIČŮ VÁM CHCI PŘIBLÍŽIT OBDOBÍ OD REVOLUCE PO SOUČASNOST.

FOTO: REDAKCE

Úctyhodný výsledek působení SDH Letky

Po roce 1989 se z požárníků stávají znovu hasiči, vracíme se k oslovení bratře, sestro a z předsedy Václava Lupače se stal opět starosta sboru. Začátkem 90. let přichází nová vlna mladých, kteří pod vedením Luboše Zbořila ustavili hasičské družstvo mužů do 20 let. V čele omlazeného výboru zvoleného v roce 1995 stojí starosta Petr Veszelei a hasič z povolání Luboš Kastner, jeho zástupce, členy zůstali i starosta 1. okrsku Václav Lupač, okrskový preventář Petr Lofaj, jednatel Antonín Vanda, pokladník Jiří Hánl a revizor Vratislav Čechlovský. Rozšiřují se aktivity sboru a mimo tradiční pořádání zájezdů, plesů, memoriálu Josefa Pospíšila, účasti na hasičských soutěžích se pouštíme do oprav hasičské zbrojnice (nová vjezdová vrata, střecha i venkovní omítky). Cvičíme družstvo žáků, pro které jsme v letech 1998–1999 uspořádali letní putovní tábor. Zásahové družstvo se podílí na likvidaci drobných požárů v obci zaviněných vypalováním suché trávy.

Do sboru se hlásí další skupina 10 mladých členů, která sestavila druhé hasičské družstvo. Do nového tisíciletí vstupujeme v čele s nejmladším starostou v historii SDH 26letým Robertem Čechlovským. V srpnu 2002 postihly nejen náš region pětisetleté záplavy. Zvýšená hladina o více než osm metrů změnila Vltavu v běsnící živel, který pustošil vše, co se mu postavilo do cesty.

Nepřetržitou pohotovostí a službami od 12. do 24. srpna v součinnosti s MěÚ Libčice a profesionálními záchrannými sbory mladí členové našich dvou hasičských družstev – Čechlovský, bratři Dostálové, Hlaváček, Hovorka, Kastner, Kříž, Liška, Malík, Pleticha, Souček, Soukup, Šindelář, Vacek, Vecko, Veszelei, Zbořil a Žák, nezištně pomáhali při evakuaci osob, majetku, monitorování hladiny Vltavy, nočním hlídání objektů, odklízení odpadů ze zaplavených domů, čerpání vody ze sklepů i studní.

U příležitosti 120. výročí byla z dostupných archiválií zpracována kronika SDH Letky. V obřadní síni úřadu byla uspořádána výstava fotografií, starých dokladů a fundusu. Na seřadišti u koupaliště při memoriálu Josefa Pospíšila byla předvedena historická technika i ukázka rychlého zásahu profesionálních hasičů při vzplanutí osobního automobilu.

V roce 2004 jsme se zúčastnili celorepublikového srazu SDH v Litoměřicích a spustili na internetu vlastní webové stránky. Aktivita a pracovitost sboru očividně stoupla zásluhou elánu mladých členů. Družstvo se účastní v následujících letech až osmi soutěží v hasičském sportu ročně včetně okrskového a okresního kola. V roce 2007 začalo soutěžit i družstvo žen sestavené mladou jednatelkou Annou Přikrylovou. Na naši žádost provedl majitel objektu hasičské zbrojnice města Libčice úpravy a zvelebení ve zbrojnici (osazení plastovými okny, zavedení vody i kanalizace, instalace sprchy a elektrického vytápění klubovny).

Velkým zklamáním byl pozdější postoj zastupitelstva, které neakceptovalo představu sboru o modernizaci hasičské techniky a s tím spojenou přestavbu spodní garáže podle již vypracované stavební dokumentace. Z důvodu absence cisternového zásahového vozidla byl náš sbor v rámci 1. okrsku přeřazen do nižší kategorie JPO5. Cílevědomá snaha zachovat i zlepšit akceschopnost hasičského družstva se stala iluzorní. Zvýšila se poruchovost letité Avie 31, která s obtížemi prochází pravidelnými prohlídkami STK. Předešlé nadšení členů se vytratilo a družstvo se sporadicky zapojilo do hasičských soutěží. Činnost sboru ochabla a zúžila se na pořádání tradičních plesů a memoriálu. Postupnou stagnaci ovlivnila pandemická situace posledních let, která omezila i náš občanský život. V říjnu 2021 ředitel HZS Středočeského kraje na žádost města Libčice zrušil zásahovou jednotku SDH Letky.

Při celkové rekapitulaci vývoje a činnosti jsou zaznamenána velmi zdařilá období, ale i léta, kdy život sboru byl v útlumu. Za 140 let jsme registrovali několik stovek členů, kteří věnovali tisíce hodin dobrovolné práce při záchraně majetků a životů, údržbě techniky a fundusu, ale i výcviku, prevenci a hasičské osvětě. S díky a pokorou vzpomínáme těch, kteří se podíleli na činnosti i dobrém jménu SDH Letky, po Velvarech druhém nejstarším sboru v regionu. ■

Jiří Hánl, místní patriot

FOTO: JAN HODAČ

Požár Alzheimer centra v Roztokách

HASIČI LIBČICE

Zásah, jaký „snad“ již nezažijeme

STŘEDA 1. ČERVNA SE ZDÁLA BÝT JAKO OBYČEJNÝ DEN. KDYŽ VPODVEČER ZAČAL TELEFON HOUKAT POŽÁRNÍ POPLACH, NEMĚLI JSME NEJMENŠÍ TUŠENÍ, ŽE PŘED NÁMI STOJÍ ASI NEJTĚŽŠÍ NOC V ŽIVOTĚ.

Naneštěstí nás hned na začátku zklamala technika – naše hasičská cisterna nestartovala. Opět se ukázalo, že i přes největší vůli a nemalé finanční náklady na opravy není možné očekávat stoprocentní funkčnost od vozu, který již brzy oslaví 40 let provozu. Bohužel radě města se prozatím zdál výdaj na pořízení nové cisterny i přes možné dotační tituly příliš vysoký.

Ale nepojízdná cisterna nás nezastaví! Rychle překládáme vybavení do druhého vozu a vyrážíme v plném počtu směr Roztoky. Přijíždíme jako jedna z prvních jednotek a hned je nám jasné, že tohle bude těžký zásah. Okamžitě dostáváme rozkaz od velitele zásahu: Do baráku a evakuovat lidi.

Doslova v náručí vytahujeme klienty z jejich pokojů, jak to jen jde. Okny pomocí žebříků, na nosítkách či jen tak v rukou. Pomáhá každý, kdo může, v opravdu nepříznivých podmínkách. Silně zakouřené prostory s nulovou viditelností, kolem šlehající plameny a nesmírný žár. Vypadá to jako ve filmu, jenže tohle je doopravdy. Po vynesení další osoby a předání zdravotníkům si říkáte, že znovu už ne, potřebujete pauzu, ale povinnost vám velí jít opět dovnitř – vždyť tam jsou stále lidé…, a tak jdete znovu. Do Libčic se vracíme chvíli před východem slunce zcela vyčerpaní. Rychlá sprcha a do postele. Ráno nás čeká naše civilní zaměstnání.

Celkem se podařilo zachránit přes 50 osob. Jak asi víte z médií, i přes neuvěřitelné nasazení všech profesionálních a dobrovolných hasičů, policistů, zdravotníků i řady náhodných kolemjdoucích se však všechny zachránit nepodařilo. I to bohužel k těžkým zásahům patří. Myšlenka na to zůstane dlouho v nás, není lehké se s tím vyrovnat. O dobrovolných hasičích se někdy říká, že jen pijí pivo v hasičské zbrojnici a občas uspořádají nepovedený ples. 1. června jsme dokázali, že to není pravda. Jsem na vás, kluci, pyšný! Jste skuteční hrdinové a díky vám stále žije mnoho lidí. Jen málokdo je ochoten obětovat hodiny svého času výcviku, vzdělávání či údržbě techniky. Riskovat život a pomáhat druhým bez nároku na odměnu.

Musíme doufat, že takto náročný a tragický zásah tu nebude řadu let. A kdyby přece jen ano, opět se ukázalo, že hasiči jsou vždy připraveni pomoci. ■

Jan Menšík, velitel jednotky dobrovolných hasičů Libčice nad Vltavou

KLUB SENIORŮ CESTOVATELÉ

Uspořádali jsme dva zajímavé výlety

Koncem května jsme navštívili zámek Náměšť nad Oslavou, který se nachází v Kraji Vysočina. Zámek se stal od roku 1945 letním sídlem pana prezidenta Edvarda Beneše. Nyní se zde nachází největší sbírka vzácných gobelínů. Při zpáteční cestě jsme se zastavili ve Vysokém Mýtě. V krásném zámku je umístěno Muzeum Vysočiny.

Začátkem června jsme jeli do Kostelce nad Černými lesy, kde je nově otevřený zámek. Po obědě jsme navštívili Komorní Hrádek, který od roku 1945 patří ministerstvu obrany, který tam má školicí centrum. Zámkem nás provázel pan kastelán, který napsal knihu o legionářích, mezi něž patřil i náš bývalý občan pan MUDr. Oldřich Navara. Ten v Libčicích postavil vilu a pojmenoval ji po své dceři Taťána a my starší jsme ji znali. Panu Rusnákovi chybějí informace, kde se na katolickém hřbitově nacházel hrob Oldřicha Navary. Pokud by někdo ze čtenářů tuto informaci věděl, budu ráda, když zavolá na mé číslo 725 865 826. Předem za tuto informaci děkuji. ■

Jana Janovská, vedoucí zájezdu

FOTO: EVA PLESLOVÁ

Cestou zpátky jsme navštívili Vysoké Mýto.

PŘÁTELÉ PŘÍRODY UPÍRCI

Ohlédnutí za školním rokem 2021/2022

V TOMTO ROCE JSME PRO DĚTI PŘIPRAVILI DVA TYPY ZÁJMOVÝCH ODDÍLŮ. SPORTOVNÍ HOROLEZECKÝ ODDÍL A ODDÍL TURISTICKO-PŘÍRODOVĚDNÝ, NA KTERÉM SI POVÍDÁME O PŘÍRODĚ, TURISTICE, POZNÁVÁME NAŠI KULTURU A ZÁROVEŇ SE POSTUPNĚ SEZNAMUJEME S TÁBORNICKÝMI A ZÁLESÁCKÝMI DOVEDNOSTMI, JAKO JE UZLOVÁNÍ, POZNÁVÁNÍ OHŇŮ ANEBO NAPŘÍKLAD ŠIFROVÁNÍ.

Nejstarší aktivní oddíl Divocí tygři

Druhý nejstarší oddíl Hvězdy nebes

Letos nově otevřený nový oddíl Papoušci

FOTA: JIŘÍ KLOUBEC A MATYÁŠ KARPAŠ

Sportovní horolezecké oddíly

Náš nejstarší aktivní oddíl se nazývá Divocí tygři a schází se již pátým rokem. V oddíle máme deset dětí, Dulíka, Stellinku, Klaudinku, Blablušku, Hypika, Sádroše, Batmana, Vtipoše, Melu a Boba. S tímto oddílem máme za sebou nespočet schůzek, výletů a výprav. Děti z Divokých tygrů se také postupně zapojují do programu oddílů mladších dětí.

Druhý nejstarší oddíl je oddíl s názvem Hvězdy nebes. Máme zde třináct dětí ze třetích tříd, Elíka, Johanku, Banána, Alíka, Fidela, Baobaba, Motejla, Majdu, Povídajdu, Trampa, Mejdla, Atoma a Emičku. Hvězdy nebes jsou moc prima parta a mají za sebou objev pokladu kněžny Libuše ukrytý na hradu Okoři.

Letos jsme otevřeli nový oddíl, pro úplné nováčky. Oddíl se velmi rychle naplnil. Máme zde třináct dětí, které si zvolily název Papoušci. S dětmi jsme letos hledali dopisy od poutníka Sama, který nás prosil o vysvobození a zadával nám nejrůznější úkoly a hádanky. Celá hra se zakončila víkendovou výpravou s názvem Po stopách poutníka Sama, která dopadla úspěšně, a společně jsme s dětmi poutníka vysvobodili a porazili zlou čarodějnici. Tímto bychom chtěli moc poděkovat rodičům i dětem starších oddílů za úžasnou pomoc při této akci.

S dětmi jsme letos navštívili Kolín, Plzeň, na podzimní prázdniny jsme vyrazili do Brna. V listopadu jsme nocovali v útulné chatě na Hrubé skále. V lednu jsme uspořádali horolezecké závody na naší boulder stěně a v témž měsíci jsme s odvážlivci vystoupali na vrchol naší nejvyšší hory Sněžky. O jarních prázdninách jsme lyžovali na horách v Rokytnici nad Jizerou a na jaře jsme vyrazili do Hradce Králové a do Českého ráje na Sychrov. Naše oddíly se zúčastnily turistických závodů, které pořádá každoročně Klub českých turistů v Kralupech nad Vltavou.

Byla by škoda nezmínit sportovní horolezecké oddíly, které přes rok vedeme. Schůzky máme u nás na boulderu, kde s dětmi trénujeme nejrůznější typy obtížností a technik. Oddíly jsou celkem tři a schůzky máme v pondělí a úterý. ■

Jiří Koubec, statutární zástupce

CENTRUM MALINA

Den dětí a autíčkový vandr

KDO PRACUJE S DĚTMI, POZNÁ, JAK JE STÁLE NÁROČNĚJŠÍ JE ZABAVIT. O TO VÍCE NÁS HŘEJE U SRDCE POCIT, ŽE NÁM SE TO STÁLE VEDE A DĚTI SI NAŠE AKCE UŽÍVAJÍ.

FOTO: JANA CHALUPOVÁ

Hromadná zkouška dětí před policisty

Nadšení sdílejí i rodiče, kteří si cení originální zábavy, jež přináší dětem i nové poznatky a skvělé nezapomenutelné zážitky. Takovými byly i naše poslední dvě akce v závěru školního roku.

SVÁTEK DĚTÍ

V květnu jsme uspořádali MALÝ DĚTSKÝ VESMÍRNÝ DEN v rámci farmářských trhů pořádaných LOS. Děti plnily zábavné úkoly, při nichž se dozvěděly mnoho o vesmíru. Poznávaly planety, proletěly se rojem meteorů, zažily stav beztíže nebo házely raketou do černé díry.

SPOLUPRÁCE S POLICIÍ ČR

V červnu se pak děti v rámci tradičního AUTÍČKOVÉHO VANDRU seznamovaly zábavnou formou se základními dopravními značkami, pohrály si v dopravní herně a pak vyrazily na náplavku, kde na ně čekali zástupci Policie ČR. Ti pak prověřovali jejich znalosti a po úspěšném složení hromadné zkoušky jim vydali jejich první dětské řidičské průkazy. Děti pak ještě dostaly od policistů odměny s dopravní tematikou a mohly si vyzkoušet policejní čepice, helmy či neprůstřelné vesty a seznámit se i s interiérem policejních vozů. Spolupráce s Policií ČR byla úspěšná a určitě ne poslední. Akci pak dodala sladkou tečku ještě odměna od majitelky Stánku u řeky. ■

Jana Chalupová, organizátorka

LIBČICKÝ OBČANSKÝ SPOLEK

Šatnička každou středu

Pro mnohé z nás je oděv nedílnou součástí naší identity, projevu naší osobnosti, ale i svobody. Paradoxem je, že často způsob, jakým se dnes většina oblečení vyrábí, používá a likviduje, neodpovídá našim hodnotám, tzn. naší snaze neplýtvat, chránit životní prostředí i zdraví nás všech. Pojďme společně zpomalit kolotoč výroby a spotřeby dnešního oblečení i u nás Libčicích v ŠATNIČCE, kde díky pomoci mnoha z vás máme dnes dobrý základ pro vzájemnou pomoc, výměnu či darování.

Přineste oblečení, na které se vám ve skříni akorát práší, a odneste si nové kousky s příběhem! Přijďte vyměnit okoukané kousky za neokoukané a dejte jim nový život. Přijďte zažít radost z jejich sdílení. Máte prázdnou skříň a není za co nakoupit? I pro vás je ŠATNIČKA otevřená.

Nebojte se přijít a zjistit, jak vše funguje. Najdete nás každou středu od 17 do 18 hodin v Hřbitovní ulici, vedle firmy Ludvík, za policií. Dotazy směrujte na e-mail info@libcicke-krizovatky.cz. ■

Na setkání se za Libčický občanský spolek se těší
Mirka Koušová, Renata Baxová, Martina Macurová, Markéta Kratochvílová, Tereza Nehasilová nebo někdo z dalších, kteří nám pomáhají.

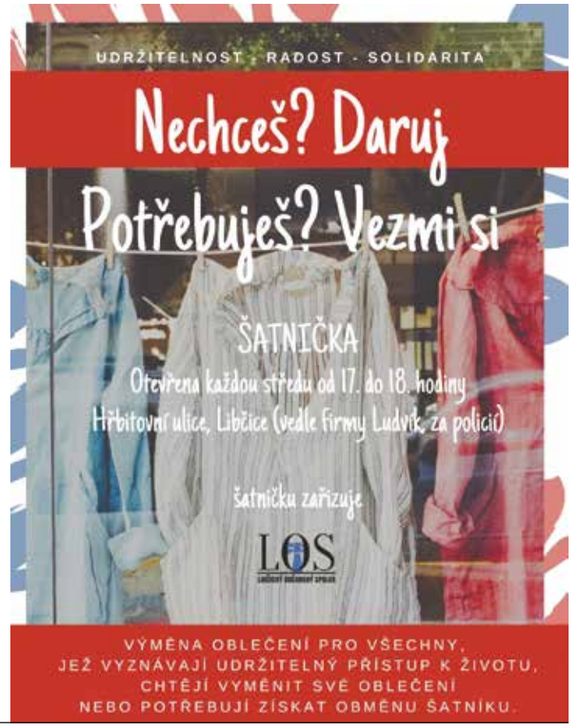

FOTO: ANETA TALIÁNOVÁ

Utkání 2020 Libčice – VŠ Plzeň

HÁZENÁ

Zhodnocení uplynulé sezony

DALŠÍ ODEHRANÝ ROČNÍK VE 2. LIZE MAJÍ ZA SEBOU LIBČIČTÍ HÁZENKÁŘI. UPLYNULOU SEZONU HODNOTÍM JAKO TRENÉR TÝMU MUŽŮ TAKTO: CELKOVÉ 6. MÍSTO JE PRO NÁS NEUSPOKOJIVÉ. NEZVLÁDLI JSME NĚKOLIK DOMÁCÍCH ZÁPASŮ, VE KTERÝCH JSME ZBYTEČNĚ ZTRATILI BODY, COŽ NÁS V CELKOVÉM SOUČTU STÁLO LEPŠÍ UMÍSTĚNÍ V TABULCE.

Na výsledek se ale dívám v kontextu, kdy se snažíme o přebudování kádru, jeho výrazné omlazení, a to vyžaduje jistý čas. Poslední dvě sezony se nedohrály kvůli covidu-19 a také se toho málo odtrénovalo.

Mám radost ze stabilních a kvalitních výkonů gólmanské dvojice, které předváděly v průběhu celé sezony. V obranné fázi jsme měli nevyrovnané výkony a chyběl nám větší důraz v individuálních činnostech. V útoku jsme se dokázali prosadit i v zápasech s tabulkově lépe postavenými týmy, ale úspěšnost střelby byla dlouhodobě pod 50 %, což nás stálo několik zápasů, které jsme nedokázali dotáhnout do vítězného konce.

V týmu se vytvořila základna mladších hráčů, z nichž mnoho má velkou chuť do tréninků a potenciál zlepšovat se v dalších letech. Během této sezony jsme pracovali na tom, aby právě tato generace převzala roli lídrů týmu. Tandem s nimi tvoří naši starší hráči. V průběhu celé sezony nás bohužel trápilo několik zranění, což se v podmínkách amatérské házené velice těžko kompenzuje, když naše mládež je ještě v kategorii žactva.

Rád bych poděkoval hráčům a všem, kteří libčickou házenou sledují, podporují a aktivně se starají o chod klubu. Považuji odehraný ročník za restart po covidu-19 a těším se na zahájení nové sezony, kdy chceme dál pokračovat v omlazení týmu, zapracovat nové hráče a zabojovat o výsledek v horní části druholigové tabulky. ■

KONEČNÁ TABULKA MUŽI HÁZENÁ

	Tým	Skóre	Body
1.	Sokol Šťáhlavy	615:509	38
2.	Liberec Handball	637:546	36
3.	TJ Dukla Praha B	707:548	33
4.	HK Baník Most	625:557	31
5.	TJ Elektro-Praga Jablonec n. N.	539:506	26
6.	TJ Sokol Libčice n. Vltavou	616:595	21
7.	Lokomotiva Louny	586:585	19
8.	HC TJ Auto Škoda Mladá Boleslav	563:666	16
9.	TJ Chemička Ústí n. L.	604:701	13
10.	TJ Košutka Plzeň	528:599	11
11.	HK Slavia VŠ Plzeň	497:565	10
12.	Sokol Vršovice B	526:666	8

Martin Breyl, trenér týmu mužů

STOLNÍ TENIS

Výsledky turnaje

V sobotu 28. května 2022 se v libčické sokolovně uskutečnil turnaj ve stolním tenisu, kterým jsme se rozloučili se soutěžní sezonou 2021–2022.

Na turnaj dorazilo 29 hráčů z různých oddílů Středočeského kraje a Prahy. Po celodenních bojích v kategoriích dvouher a následně čtyřher bylo pořadí na prvních třech místech toto:

KATEGORIE DVOUHRA

1. místo Marek Hluchý / Sokol Rudná
2. místo Milena Žambokrethyová / KST Stodůlky
3. místo Jaroslav Richter / Sokol Libčice

KATEGORIE ČTYŘHRA

1. místo Milena Žambokrethyová / KST Stodůlky a Jaroslav Podrápský / Sokol Libčice,
2. místo Jan Špiegel / Sokol Libčice a Roman Urban / Sokol Lety
3. místo Radka Ducháčková /TJ Úholičky a Marek Hluchý / Sokol Rudná

FOTO: ARCHIV

Vítězové kategorie dvouhra

Oddíl stolního tenisu Sokol Libčice nad Vltavou tímto děkuje všem účastníkům za účast a místnímu Sokolu za podporu v uspořádání turnaje. ■

Jan Špiegel, předseda oddílu

auto houser

AUTOSERVIS

Přílepská 1707 a 1233, Roztoky

Kompletní zajištění STK včetně měření EMISÍ. Opravy vozů všech značek – mechanické opravy, autoelektrika, servisní prohlídky, výměna oleje, diagnostika, výměna skel, servis klimatizace a dezinfekce ozonem, montáž příslušenství, zabezpečení vozu, opravy brzd, výměna výfuku, oprava podvozku, výměna tlumičů a pérování. Zajistíme opravu havarovaného vozu včetně zastupování v jednání s pojišťovnou. Seřízení geometrie na moderním 3D zařízení. Zdarma zapůjčení náhradního vozu.

Kontakt:
Miroslav Vejbora: 731 862 462
Josef Čížkovský: 731 151 334
STK EMISE: 233 910 042
servis@autohouser.cz

PNEUSERVIS

Přílepská 1233, Roztoky

Prodej pneumatik a disků všech značek, typů a rozměrů pro auto, moto, nákladní, stavební, hobby a speciální vozy. Montáž a opravy pneu na moderních strojích s použitím nových technologií. Diagnostika kontrolních systémů tlaku v pneu. Uskladnění pneumatik a jejich servis. Odborná konzultace při výběru a prodej příslušenství. Přímé zastoupení prémiových značek pneumatik a disků.

Kontakt:
Lumír Novotný: 774 151 334,
lumir.novotny@autohouser.cz
Michal Kmoch: 608 638 173
PRODEJ A SERVIS: 220 911 128

AUTODÍLY

Přílepská 1233, Roztoky

Prodej širokého sortimentu náhradních dílů na většinu značek, zajistíme i originální náhradní díly. Spolupráce s dodavateli – AUTO KELLY, APM, ACI, ELIT, INTER CARS, MG PARTS, STAHLGRUBER a další. Velkoobchod a maloobchod, autodíly dovezeme až do vaší dílny.

Kontakt:
Martin Franc: 739 465 534
martin.franc@autohouser.cz
Pavel Ondrák: 731 151 343

www.autohouser.cz

BAOBAB
PÉČE O ZELEŇ
s. r. o.

Vaše zahrada
od projektu
po údržbu

kvalita se zárukou

Projekce a realizace zeleně
Automatické závlahové systémy
Zahradní jezírka – koupací, okrasná
Předpěstované travní koberce
Dřevěné altány, pergoly, paluby
Kamenné zídky, dlažby, opěrné zdi

BAOBAB – péče o zeleň s.r.o. | Rýznerova 3/24, 252 62 Únětice
mobil: 731 659 881 | tel./fax.: 224 319 917 | e-mail: realizace@baobab.cz
www.baobab.cz **zahradybaobab**